床材お手入れノート

入居日　　年　月　日

	製品名・品番・ロットNo.	お手入れ記録	
LDK			
玄関・廊下			
寝室			
子供部屋 個室			
子供部屋 個室			

ご相談窓口について　●製品に関するお取り扱い、補修、工事などのご相談は、工務店へ。●DAIKENへ直接ご相談される場合は、下記窓口へお願いします。

製品に関するお問い合わせご相談

DAIKENお客様相談室

0120-787-505
（フリーダイヤル）

- 携帯・PHSからは
  TEL 06-6452-6000へお電話ください。
- 受付時間…平日9:00～17:00
  （土・日・祝日・年末年始・お盆はお休みをいただいています）

修理に関するお問い合わせご相談

ダイケンサービス株式会社

06-6452-6032

- 受付時間…平日9:00～17:00
  （土・日・祝日・年末年始・お盆はお休みをいただいています）

修理・交換部品のご購入の方は

DAIKENパーツショップ
部品のネット販売サイトです。

http://www.daiken.jp/service/

DAIKENホームページ ▶ お客さまサポート ▶ ▶▶▶▶ DAIKENパーツショップ

ご相談窓口における個人情報のお取扱い

大建工業株式会社及び大建工業グループ各社は、当社「個人情報の取扱いに関する方針(プライバシーポリシー)」に則ってお客様に関する個人情報を利用させていただく場合がございます。(大建工業株式会社プライバシーポリシーに関しましては、当社ホームページに掲載しております。) 尚、電話での相談に対し、折り返し電話をさせていただく時のためにナンバーディスプレイを採用しています。またご相談内容を正確に把握し、適切に対応するために、通話内容を録音させていただくことがあります。

大建工業株式会社

本　　社　〒530-8210 大阪市北区堂島1丁目6番20号（堂島アバンザ22F）

■写真は実際の色・材質感とは多少違う場合があります。

©DAIKEN CORPORATION　2008.3

本書に収録したものはすべて当社に著作権の存するものですから、無断の複製はかたくお断りします。

本書の内容は2008年3月現在のものです。

発行	2008年3月

［263-01］ MK2008.3 Ⓟ（P1.1-10）

アメニティデザイン企業
DAIKEN

お手入れノート floor

床材のお手入れ

お手入れノート floor

CONTENTS

フロアーのお手入れ こんなときは？ Q&A

Q1 日常のお手入れの方法は？	2
Q2 化学ぞうきん（ウェットタイプを含む）を使ってもいいですか？	2
Q3 タバコのヤニがついたときは？	2
Q4 ひどい汚れがついたときは？	3
Q5 傷を補修する方法はありますか？	3
Q6 ペットを飼うときに注意することは？	3
◆ 傷を補修する手順	4
◆ おすすめ補修セット	4
Q7 ワックスがけは必要ですか？おすすめのワックスはありますか？	5
Q8 ワックスがけはどんな点に注意しますか？	6
◆ ワックス塗布のしかた	6
◆ おすすめワックス	6
◆ 使用上のご注意	7
◆ ご理解いただきたいこと	9
◆ 木質床材の表情について	9

いつも美しいフロアーで心地よく暮らしましょう！

床をいつも美しくたもつために、
ふだんのお手入れ方法をご紹介します。
万一、傷がついた時の補修方法や
ワックスがけの知識も必要です。
また、床を美しくたもつ配慮や
木独特の性質もご理解ください。

床材 こんなときは？

Q.1 日常のお手入れの方法は？

A.1 乾いたぞうきんでカラ拭きし、水拭きはしないでください。

汚れがひどい場合は、ぞうきんを水に濡らし固くしぼってから拭き取ってください。

Q.2 化学ぞうきん（ウェットタイプを含む）を使ってもいいですか？

A.2 基本的に化学ぞうきん（布地または紙シートに薬剤を染み込ませたぞうきん）は使用しないでください。

化学ぞうきんを水濡れ箇所に使用されるとフロアー表面が白化する恐れがあります。
また化学ぞうきんをフロアー上に長時間放置しないでください。変色する恐れがあります。

Q.3 タバコのヤニがついたときは？

A.3 タバコのヤニはアルコールを染み込ませた布で拭き取ってください。

こげ跡がついている場合は取れませんので、専門の補修業者にご相談ください。

こんなときは？

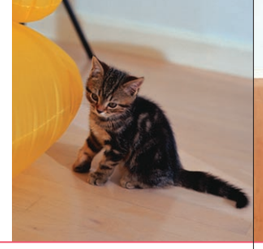

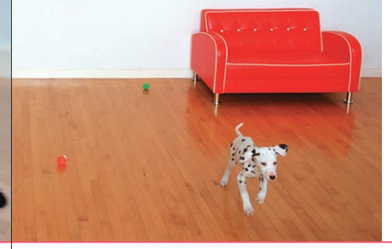

Q.4 ひどい汚れがついたときは？

A.4 カラ拭きでゴミやホコリを取り除いたあと、固く絞ったぞうきんか、住居用洗剤（中～弱アルカリ性）をふくませたぞうきんで汚れを拭き取ってください。

但し、濡れぞうきんを頻繁に使用すると表面にヒビ割れが生じることがありますのでご注意ください。

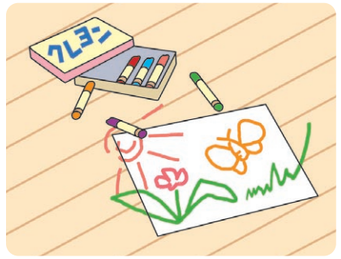

Q.5 傷を補修する方法はありますか？

A.5 軽微な傷は弊社補修セットⅢ（P.4）をご使用ください。
基材の合板が見えるような深い傷は張り替える必要があります。
工務店様にご相談ください。

Q.6 ペットを飼うときに注意することは？

A.6 ペットの爪で表面に引っかき傷が発生する恐れがあります。また、ペットの排泄物を放置しておくと、表面が変色する恐れがあります。

軽微な傷は弊社補修セットⅢ（P.4）をご使用下さい。
傷などからフロアーを保護するためにマットなどを敷いてください。
ペットの排泄物はすぐに拭き取ってください。

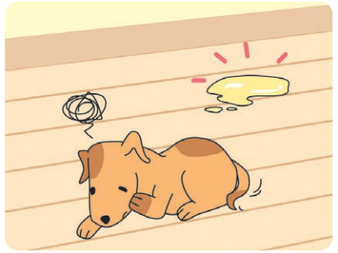

◆傷を補修する手順（床用補修セットⅢを使用した場合）

① 引っ掻き傷（化粧面が剥がれた状態）

補修前

床と同色のスティックを「電池コテ」に押し付け、溶かして傷の部分に滴らし山盛りの状態にします。

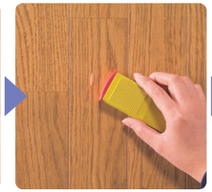

余分についたスティックをプラスチックヘラのギザギザの面でこすり、補修面を平らにします。

「リキッドサンドペーパー」をやわらかい布にしみ込ませ、軽くこするようにしてさらに平滑にします。

最後に床と同色のマーカーで木目を描きます。

② 凹み傷（化粧面が剥がれていない状態）

補修前

クリア色のスティックを「電池コテ」に押し付け、溶かして傷の部分に滴らし山盛りの状態にします。

余分についたスティックをプラスチックヘラのギザギザの面でこすり、補修面を平らにします。

「リキッドサンドペーパー」をやわらかい布にしみ込ませ、軽くこするようにしてさらに平滑にします。

③ 端部の欠け傷

補修前

床と同色ペンシルで傷の部分に塗り込みます。

床用補修セットⅢ
YQ2110 ¥46,200/セット
［税込み **¥48,510**/セット］

床用補修セットⅢ

床暖房仕上材にも使用できる本格的なフロアーの補修を手軽に、しかもカンタンに。

フロアーのキズなどをその場で簡単に補修できるアイテムを備えた補修キット。使いやすい道具と材料をコンパクトにまとめました。

床用補修セットⅢ〈セット内容〉

- スティック：FA、MD、WJ、WL、WA、WU、ホワイト、クリア 計9本
- ペンシル：FA、MD、WJ、WL、WA、WU、ホワイト、クリア 計7本
- マーカー：FA、MD、WJ、WL、WA、WU、ホワイト、クリア 計5本（兼用あり）
- 電池コテ1コ、電池、スチールウール、ワックス1本、サンドペーパー、プラスチックヘラ、布、リキッドサンドペーパー、WAX、箱、取扱説明書

こんなときは？

Q.7 ワックスがけは必要ですか？おすすめのワックスはありますか？

A.7

ワックスがけが必要なフロアーと不要なフロアーがあります。(下記参照)
ワックス不要のフロアーにワックスを塗ると、表面はワックスの性能になり、本来の表面機能が失われてしまいますのでご注意ください。

ワックスがけが不要なフロアーに、お客様の都合でワックスをかけられる場合は、弊社ＤＫワックスネオをご使用ください。他のワックスは塗りムラなどの原因となります。

◆下記のフロアーはワックスがけは必要ありません。

現行品

- あたたか12-A
- あたたか12-J
- あたたか12-W
- あたたか12-XD
- あたたか12-U
- あたたか12-D
- はるびよりA
- はるびよりJ
- はるびよりW
- はるびよりXD
- はるびよりU
- はるびよりD
- エクオスW
- ジュエリア
- キャプテンクィーンタフN
- キャプテンアタックタフN
- キャプテンクィーンN
- キャプテンアタックN
- ダイスターN
- ジュエリアートN
- エクオスD
- ダイハードN A03V
- ドナウアートスリム6T
- ビューティアN
- ダイハードアートA01V
- ダイハードアート銘杢
- エクオスU
- ドナウアートN
- ダイハードアートトイレタフN
- タフアートえんこう
- WPCアーバンGXF
- キャプテンスリム6T
- ダイケンハイパー

- ジュエリアート
- ビューティア
- キッチンタフN
- アニバース
- モダングレイン
- ダイハードアート A03V
- キャプテントイレタフ
- キャプテンスリムN 6T
- スペシャリスト6T
- リモデルメイト6T（5寸幅タイプ）
- WPCえんこうスリムN 6T
- あたたか12-Vアート

◆艶消し塗装のフロアー

- エクオスU…… **ワックスがけは必要ありません。**
  お客様の都合によりワックスをかけられる場合は、市販の艶消し用樹脂系ワックスをご使用ください。
- うづくり…… **市販の艶消し用樹脂系ワックスをご使用ください。**
  弊社ＤＫワックスネオや通常の樹脂系ワックスは、艶が上がるため、質感が変わります。艶消し用樹脂系ワックスをご使用ください。

◆その他のフロアー…… **弊社DKワックスネオをご使用ください。**

お客様のご使用されているフロアーが不明の場合は工務店様などにご確認ください。

Q.8 ワックスがけはどんな点に注意しますか？

A.8

ワックスがけは、フロアー表面の保護・艶出しのために半年に１度行いますと美しさが長持ちします。

❶ワックスをかける場合は、天気の良い日を選び、窓を開けて風通しを良くしてください。(室内温度5℃以下の時や湿度が高い日は避けてください。)

❷掃除機などでフロアー表面、目地のゴミやホコリを取り除きます。表面に付着した汚れは水を含ませたぞうきんか住居用洗剤を含ませたぞうきんを固く絞って取り除いてください。(洗浄液やワックス剥離剤を使用される場合は、使用上の希釈率を守り、目立たない部分で確認してご使用ください。また、洗浄液やワックス剥離剤をフロアー表面に多量にまき散らすと、フロアー目地部のふくれや床鳴り等の原因となることがありますので、絶対にしないでください。)

❸フロアーの表面、目地部を完全に乾かしてからワックスを塗ってください。

❹ワックスを洗面器などに移し、きれいなぞうきんに含ませ、しずくが落ちない程度に絞って目地にワックスが溜まらないように木目に沿って薄く・ムラなく塗ってください。（ワックスをフロアー表面に多量にまき散らすと、フロアー目地部のふくれや床鳴り等の原因となることがありますので、絶対にしないでください。)

❺ワックスが完全に乾くまで自然乾燥（20～60分程度）してください。(ワックスが完全に乾くまでは、上を歩かないでください。)

DKワックスネオ

優れた耐水性、高密着性能を実現、抗菌タイプの水性ワックス。

- WPCの床からファインコート、ネオテク加工製品まで幅広く対応。
- 水がかかっても白化することはほとんどありません。
- 非常に塗りやすく、木目を生かした美しい光沢に仕上がります。
- 環境・健康に配慮した低VOC仕様です。

DKワックスネオ
YQ1703
¥4,500/缶（1個入り）
［税込み **¥4,725**/缶（1個入り）］

DKワックスネオ　仕様	
内　容　量	2L
梱包・入数	ダンボールケース1個入り(2kg)
標準使用量	10mL(1㎡当り)
成　　分	合成樹脂、水
種　　類	水性(樹脂系)
備　　考	1個で約200㎡塗布できます。
ホルムアルデヒド規制	告示対象製品

使用上のご注意 ●DKワックスネオは、ネオテク加工製品にご使用いただけますが、使用されますと、ワックス膜で本来の性能が失われてしまいますので、ご注意ください。

住宅用フロアー

傷つきへの配慮

テーブル・イスなど

テーブルやイスなどをひきずると、フロアー表面を損傷させる恐れがあります。足先にフェルトやゴムキャップ等をつけ、必ず保護してください。
（ゴムキャップは種類により床材に汚れがつくものがあります。ご注意ください。）

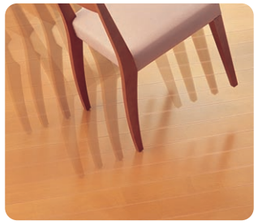

座イス

背もたれと座面の接合部分などで、フロアー表面に凹み傷がつく座イスがあります。そのような座イスはご使用しないでください。

重量物

ピアノ等の重量物には、根太や下地の補強はもちろん、インシュレーターや敷板を脚部の下に敷いて重量を分散させてください。凹みや傷の原因となりますので移動させる場合は必ず持ち上げた状態で行ってください。

キャスター付きのイスや家具

〈一般フロアーをご採用の場合〉

- キャスター付きのイスや家具はフロアー表面を損傷させる恐れがあります。使用される場合はカーペットを部分敷きにするなど、必ずフロアー表面を保護してください。

〈耐キャスター対応フロアーをご採用の場合〉

- 繰り返しのご使用や、車イスの材質･形状などの条件によっては、表面に傷や汚れがつくことがありますのでご注意ください。
- 金属製キャスターや球状キャスターは使用しないでください。
- 事務所などのキャスター使用頻度が高い箇所は、カーペットなどを敷いて床を保護してください。

車イス

製品によってはフロアー表面を損傷・汚染する恐れがありますので、対応製品以外では使用しないでください。

〈車イス対応フロアーをご採用の場合〉

- 繰り返しのご使用や、車イスの材質･形状などの条件によっては、表面に傷や汚れがつくことがありますのでご注意ください。
- 屋外でご使用になった車イスを乗り入れますと、付着した土砂のため、床表面が傷つくことがあります。付着した土砂はよくはらってください。

マット・カーペットの固定

カーペットや玄関マットのズレ防止に粘着テープを使用しないでください。はがす時にフロアー表面を傷める恐れがあります。

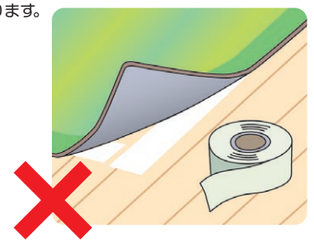

フロアーコーティング剤（厚塗り表面コート剤）

直張フロアーに厚塗表面コート剤をお使いにならないでください。下地スラブの湿気が逃げず、床鳴り・突き上げなど不具合が発生することがあります。

シミ・変色・ひび割れへの配慮

タバコ

万一、火のついたタバコを落とした場合、即座に取り除いてください。こげ跡がつくと取れなくなります。また、タバコのヤニはアルコールを染み込ませた布で拭き取ってください。

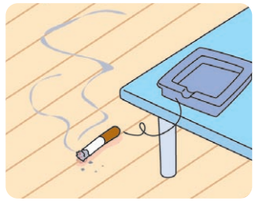

観葉植物

観葉植物などの鉢には、必ず水受け用の皿などを敷いてください。また時々置く場所を移動させてください。水がこぼれてそのままにしておくと、シミや変色が発生する場合があります。また長時間同じ場所に置いた場合、日焼けなどにより変色が発生する場合があります。

水濡れ

- フロアーを長時間濡れたまま放置しますと、変色・シミ・ひび割れ等の原因となります。また、表面が濡れていると滑りやすく、転倒の恐れがあり危険です。速やかに拭き取ってください。
- 台所や洗面所周辺など、常時水が飛び散る恐れのある場所では水濡れ及び転倒防止のため、マットを敷いて表面を保護してください。
- 窓やテラス側からの雨水の吹き込みにご注意ください・サッシなどの結露による水滴などにご注意ください。また、結露が生じないように換気を充分行ってください。

トイレ

床にこぼれた小水や結露水をそのまま放置しておくと、便器と床材の隙間や継ぎ目に入り込み、小水中のアンモニアによりシミが生じることがありますので、速やかに拭き取ってください。

直射日光

窓際など直射日光が長時間当たりやすい場所は、フロアー表面の日焼けによる変色やひび割れの恐れがあります。カーテンやブラインドで直射日光をできるだけ遮るようにしてください。

暖房器具

表面に温風ヒーターの熱風や反射式ストーブの熱が直接当たったり、ホットカーペット等を使用すると、ひび割れが発生する恐れがあります。直接熱風が当たらないようにする・ホットカーペットの熱がフロアー表面に伝わらないように配慮ください。

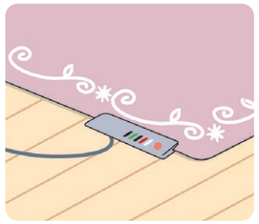

健康への配慮

ホルムアルデヒド

特に新築やリモデル直後、気温が高くなる夏期には、床材や室内の建具・家具・カーテンなどからホルムアルデヒドが放散し、目がしみたり臭いを感じることがあります。室内が長期間密閉状態になることがないように、ふだんから通気や窓を開けるなどして換気することが大切です。また24時間換気システムをご使用の場合は、運転スイッチを切ったままの状態にせずに、常に新鮮な空気を供給できるようにしましょう。

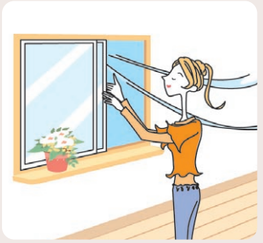

床暖房用フロアー

表面への釘などを打ち込まない

床面から釘などを打ち込まないでください。温水パイプが破損したり電気がショートして水濡れや火災が発生する恐れがあります。

衣類の乾燥に使用しない

直接上にのせて衣類の乾燥等、暖房以外の目的で使用しないでください。

暖房面に家具やピアノを置かない

暖房面の上に家具や調度品を置かないでください。熱でひずみやくるいが生じる場合があります。特に重量物は暖房設備が破損や水漏れの恐れがあります。またピアノは音が狂う場合もあります。

暖房面の上にカーペットを敷かない

暖房した床面にカーペットを敷かないでください。熱がこもって床面が傷みます。
※弊社「あたたか12シリーズ」「はるびよりシリーズ」なら毛足7mm以下の床暖房対応カーペットは使用できます。

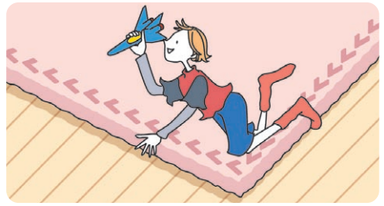

低温やけど

床暖房中、床面に長時間接していますと、低温やけどが発生する恐れがあります。お子様や体の不自由な方には周囲の方が充分に注意してあげてください。

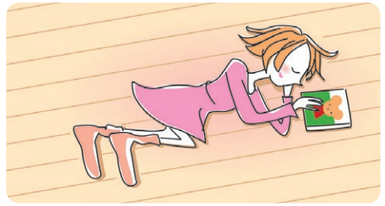

木質フロアー

床鳴り

床鳴りは音の程度にもよりますが、フロアーの継ぎ目部分がすれて音が発生していることが考えられます。これは、木の性質としての調湿効果が働き、伸び縮みを生じることである程度はやむを得ない現象です。商品の性能、使用上特に問題ありません。その他、水をこぼして長時間放置した場合や、水気の多いお手入れをされた場合などでも起こりますので、正しいお手入れ方法をおすすめします。また、ワックスや表面コート剤の塗布、下地条件などでも発生する場合があります。

虫食い

一般にフロアーは高温高圧工程を経て製造されるため、製造段階での虫害はありませんが、木質材料の特性上、製品の流通段階や施工後に何らかの理由で虫害が発生することがあります。万一発生した場合、専用の薬剤を注入するなど、早期対策が必要です。処理専門業者等にご相談ください。

色のバラツキ

自然素材である天然木の化粧単板や無垢材は、同じ樹種でも一本一本個性があります。木目・色調が異なるのはもちろん、成長過程で生じる節や入り皮なども天然木ならではの個性です。天然素材ならではの特徴としてご理解のうえ、その味わい深い魅力をお楽しみください。（シート化粧フロアー除く。）

反り・突上げ・目スキ

木材を使用しているため、反りや突き上げ（継ぎ目部分の盛り上がり）、目スキ（継ぎ目部分に隙間ができる）が発生することがあります。特に床暖房使用時には目スキが発生しやすくなりますが、使用しなくなると徐々に隙間が目立たなくなります。木材の特性上ある程度はやむを得ない現象ですので、ご理解ください。

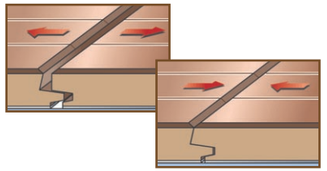

退色・変色等の経年変化

フロアーを長く使用していると経年変化により、「退色」したり「変色」することがあります。これは化粧材が紫外線等を吸収することで起こるもので、光が当たる部分と当たらない部分の色合いに差が生じることがあります。

床暖房用フロアー

目スキ

木には空気中の湿度が高いと湿気を吸収して伸び、乾燥してくると湿気をはき出して縮む性質があります。床暖房使用時にはフローリングが乾燥して縮むため、フローリングの継ぎ目部分で若干の隙間があいてくることがあります。これは木材の特性上ある程度はやむを得ない現象ですので、ご理解ください。床暖房を使用しなくなると徐々にフローリングが伸びて隙間が小さくなります。

歩行感

床暖房を設置した部屋を歩いた時に、歩行感が床暖房を設置していない部分と若干異なると感じることがあります。これは床暖房システムの構造上起こりうる現象でやむを得ないことです。故障や破損ではなく使用上は特に問題はありません。

音

床暖房を使用した際に床面から音がする場合があります。これは床暖房パネル本体や仕上げ材、床の構造体が床暖房パネルの熱により膨張・収縮し発生するもので、異常ではありません。また、温水式の場合、通水音がすることもありますが、これも異常ではありません。

防音用フロアー

沈み込み（防音直張りフロアー）

防音直張りフロアーは防音性能を高めるために、裏側に特殊クッション材を使用しています。そのため、一般のフロアーと比べると歩いた時に柔らかく沈むような感じがします。これは防音性能を得るための構造上ある程度やむを得ない現象です。逆に転倒時には衝撃を和らげることができます。

わずかな揺れ・沈み（防音二重床）

床の構造にはコンクリート床に防音直張フロアーを施工するもの以外に脚付パネルの上に床を施工したものがあります。脚先にはゴムがはめ込まれていて、防音性能を得ることができます。そのため歩行時にはわずかな揺れや沈みの感じがありますが、これも構造上やむを得ないものです。

木質床材の表情について

自然素材である天然木の化粧単板や無垢材には、同じものがひとつとない、個性あふれる木目や色合いがあります。成長過程で生じる天然木の特性である小さな入り皮や節なども、限りある自然の資源を大切にするためにあえて手を加えずにそのまま生かしております。また、製造過程での表面塗装の「ノリ」によっても、多少の色の違いが出ることがありますが、それらをバランスよく組み合わせることで、木のもつ自然な風合いや美しさを表現しています。木の素材ならではの特長としてご理解の上、その味わい深い魅力をお楽しみください。

■入り皮（傷ついた樹皮が巻き込まれた部分）

オーク材

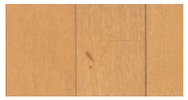
バーチ材

ツガ材

■ヤニスジ（樹脂が集まってスジ状にみえる部分）

オーク材

バーチ材

■ヤニツボ（樹脂がたまった部分）

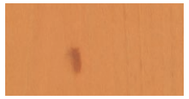
バーチ材

チェリー材

■シュガー（樹液成分がたまった部分）

メープル材

■節 目（成長過程で、枝が幹に包み込まれた部分）

オーク材

チェリー材

ウォールナット材

ツガ材

■木理（てかり：木材繊維の方向による木肌の光沢の差）

オーク材

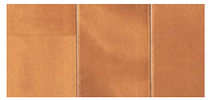
バーチ材

バーチ材

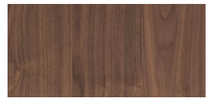
ウォールナット材

ツガ材

■材 色

色柄のばらつき

源平

色柄のばらつきと変色

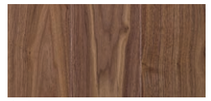
白すじ

溝の色違い

■色変化（時間経過による色変化）

チェリー材　色変化前

チェリー材　色変化後

メープル材　色変化前

メープル材　色変化後